明治卅九年十月廿日第三種郵便物認可
大正元年七月二十六日第三種郵便物認可

盛京時報

陰曆戊寅五月二日
昭和十三年五月三十日
西曆一千九百卅八年

日軍入豫破竹前進

占領下功擋（蘭封西北方）

攻略歸德部隊現急追敗敵

【北京廿九日電】廿八日午後、在蘭封西北方三義寨戰鬪、日軍〇〇部隊、擊破據在三義寨東方部落下功擋之敵軍、竟而佔領之、

【又電】日軍諸部隊廿八日佔領次於徐州之東部隴海線要衝歸德、以破竹之勢、續而向西方、西北方急追敗敵中、

擊退逆襲敵軍

【北京廿九日電】蝟集隴海路西部開封方面、數達十餘師之敵軍、仗恃數多、反覆逆襲、戰況極為激烈、廿八日中午、敵兵約二千五百人、向黃河渡河點陳留口逆襲而來、日軍對之加以擊烈反擊、與以徹底的打擊而擊退矣、又當日上午一時許、有以三十五師為主力之有力敵軍部隊、自東南方向三義寨逆襲而來、日軍〇〇部隊、當即應戰、一再壓迫、與以莫大損害、敵不支狼狽而退云、

佔領歸德城（大本營陸軍部發表）

【東京廿九日電】大本營陸軍部發表、向西方急追敵軍之日軍部隊、五月廿八日拂曉、空陸呼應、由東北、東南及南方等三方面、包圍攻擊據在歸德敵軍、午前七時廿分、乃攻略歸德及該地一帶地區、

魯省因徐州陷落 省政更充實進展

【濟南廿九日電】徐州陷落、情勢上、最受影響地位之山東省、一般華人不安空氣、蕩然解消、省政愈見充實、業績愈見進展、大致如次、

一、省政之充實 日前缺員中之省公署秘書長業由晉袁年氏就任、一方、對於各道之縣知事、亦分別任命、充實行政機構焉、

二、新民會運動 魯省省政、既見進展、日前自北京來濟南之新民會指導部山崎業務科長等、孜孜努力、已選城內平市、設準備處、進行具體運動、原夫新民運動、乃以復興喘息國民黨軍閥及戰禍下之農民、為第一要務、由模範村農村自力甦生等新行動、基於新民精神、取為眞正農村甦生實行堅實運動之方針、此外、且思派遣農事指導員、

三、治安工作之進展 治安工作、為魯省根本問題、尤值重視、而各村及鄉村組織自治保衛團刻正節節進行、

四、宣撫專委員之派遣 省市公署、為舉與日本軍理解提攜之實、於省長直轄下、任命宣撫專委員、向各方面派遣、努力維持治安、

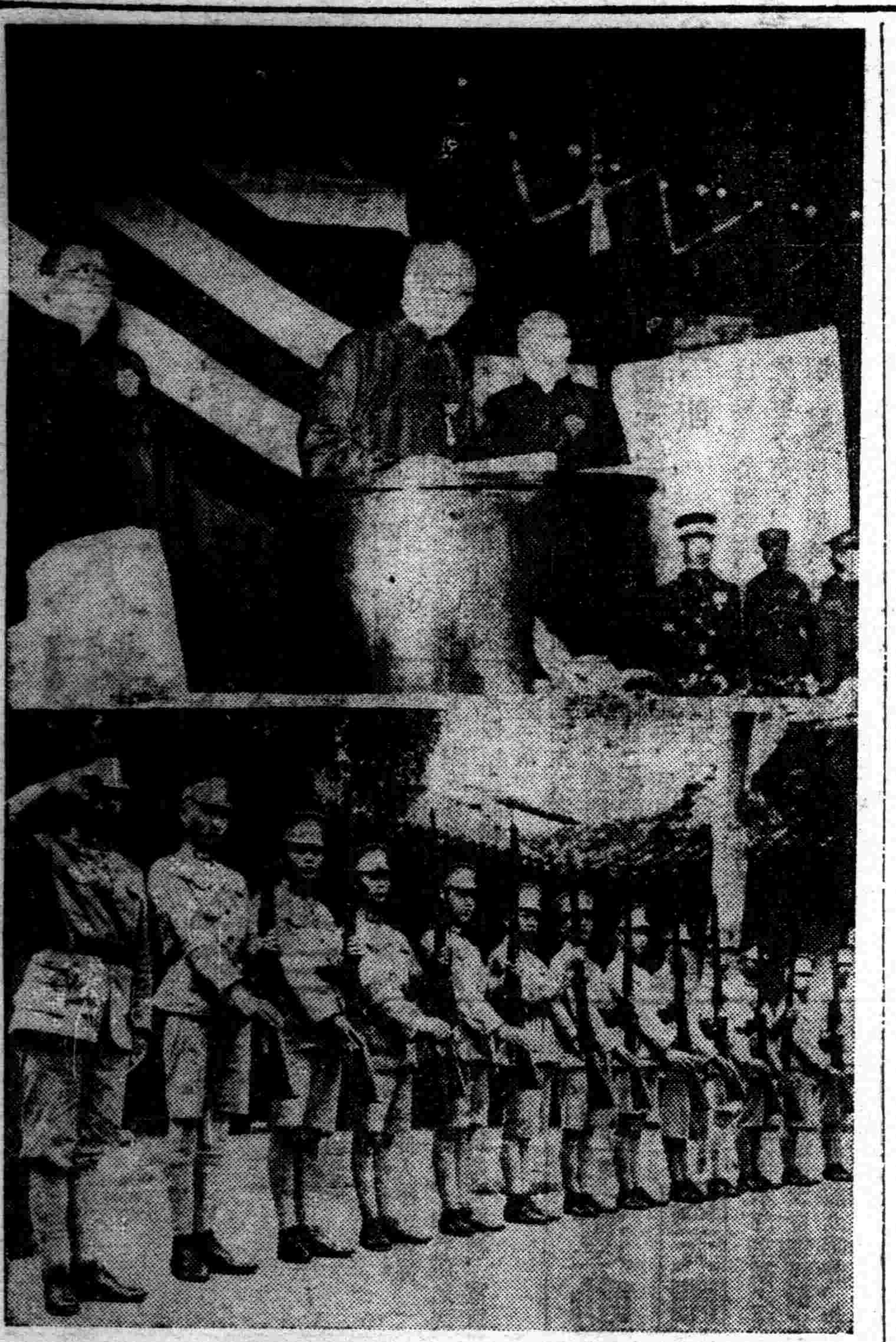

寫眞說明
（上）陳則民氏就任蘇州省長典禮（廿三日在政府大禮堂）（下）參列就任式之保安隊之敬禮、

中國臨時政府公佈 小額紙幣整理辦法

華北幣制節節堅實發達

六月一日實施該法

【北京廿八日電】中國聯合銀行之小額紙幣、（一角、二角、五角等三種）印刷已完、定於六月一日流通市中、故隨同該事、臨時政府廿八日公佈『小額紙幣及補助貨整理辦法』、從來各銀行發行之小額紙幣及補助貨流通期間、規定為自本辦法施行之日起為滿三個年、並各銀行奉政府命令、圖謀回收自六月一日起施行、按從來小額紙幣、由中央中國、河北省、農工、大中等各銀行發行、中央銀行券居最多、次之河北省券流通、又銅元票、以河北省銀錢局名義而發行、然銅元票決不受本法適用、其整理辦法如左、

△小額紙幣及補助貨整理辦法

第一條 各銀行發行之通貨、並現金流通之一圓未滿之小額紙幣及補助貨、（以下單稱小額通貨）、自本法施行之日起、限定滿三個年、得流通之、前項小額通貨暫時與中國聯合準備銀行發行之小額通貨等價而流通、

第二條 中國聯合準備銀行發行之小額通貨以外之小額通貨、以額面之百倍為限度、不得拒絕授受、

第三條 除中國聯合準備銀行外之銀行自本辦法施行之日起、不得發行小額通貨、且依政府命令須回收從來發行之小額通貨、

第四條 山東省民生銀行及山東省平市官錢局發行之額通貨、並在山西省發行之小額通貨、依據另定、

第五條 對河北銀錢局發行之銅元票、不適用本法、

附則 本法自民國廿七年六月一日起施行云、

滬英人問題 圓滿解決

【上海廿八日電】五月廿三日、在虹橋路附近、侵入日軍佔領地域內、成為問題之英人威爾金遜事件、由軍當局詳細調查結果、其行動上有不注意之點、軍方遂於廿七日、由高總領事促彼今後充分注意、英方亦容納此意、而見諸圓滿解決云、

佛蘭哥軍 進擊瓦倫的亞

【德艾爾（西班牙）廿八日電】西班牙佛蘭哥軍、自切斷巴爾塞羅那、巴林希亞間鐵路以來、節節鏖頓自維那羅斯、德艾羅兩面進攻巴林希亞之體勢、於廿八日、遂佔領德艾爾與瓦倫的亞間之人民戰線軍要隘普艾爾特、艾斯薛德、已鼓其餘勇而開始進攻巴林希亞方面云、

國府在香港招開 全華銀行家會議

國府財政難愈呈深刻化

【上海二十八日電】國府金融財政、因難愈甚、為評議隨同今後抗戰之財政計畫、乃在香港、開辦全國銀行家議會、本月二十日在廣東所開之會議已經昭示財政匱乏之事實、相傳粵省要人余漢謀、吳鐵城等、表明共悲觀論調、認為廣東省之危機、不在日軍之攻略廣東、而在財政之益形緊迫、定派廣東銀行總經理前往香港、講求對策、然該會議之空氣、以為日英關係平靜化之現狀下、日軍或不致進攻華南、出諸刺戟英國神經之態度也、豫斷目前日軍暫不能攻略華南、惟對於財政之建樹、頗形苦惱、倘任此事態、放置不顧、似恐早晚必臻財政崩潰云、

組織內河航運會 將近舉行發會式

因此一般期待農村恢復

【天津廿九日電】臨時政府議省組織中華海員協會以為在海上之中國船並從業員之統制機關、更為內河民船及從業員之統制機關決定組織內河航運會、定於六月一日假河北李公祠舉行發會式、且該會會長推內河航運事業有功勞之吳鳳舉氏、副會長推張英華氏、網羅日華兩國內河運輸關係有力者、組織理事會、然因該會之成立、久而杜絕之內河航運事業必呈活潑活動、頗堪期待農村振興、

蔣與福將軍會見 會談德顧問撤退案

【紐約廿八日電】在華德國人軍事顧問四十名之撤退決定、似予國民政府當局一非常之衝擊、茲據廿八日達到紐約之美聯漢口電報稱、蔣介石廿七日與德人顧問主席者、福爾凱哈森將軍會見、關于依顧問撤退之將兵契約解除問題、曾作長時間之會談、但問題至未解決、今後似移於國民政府與陶拉德曼德大使之折衝云、

大日本東亞同文會理事白岩龍平先生題字

卅歲讜言出常歇剩看
正義華語流中原今使組
新日一紙風行四百州 祝
盛京時報一萬號
在京白岩子雲敬書

土外相痛擊 法蘭西行為

【昂格拉二十八日電】敘利亞聖加克地方特魯圖少數民族壓迫問題、逐漸聳動土法兩國關係惡化、當是時也、土耳其外長盧士秋雅拉斯博士、今日於國務議會席上、痛烈反擊法國政府之蹂躪土法協定、並力倡德土關係緊密增強演說如次、法蘭西政府、聖加克地方選舉以來、即行蹂躪協定、屢出反土行動、尤其向非武裝地帶、移動不必要之軍隊、誠堪遺憾、法土關係、緊迫如斯、然幸與德關係、頗形友好、近將開始交涉、締結新德土通商協定云、

網羅全日本學者 創立日本語學會

【東京二十八日電】中國事變以還、日本語進出大陸、益以為歐美諸國日本語熱所刺戟、前此全國未有學會之語言學者、今亦開放担當部門、創立日本語學會、廿八日下午、在東大舉行其發會式、會長為京大名譽教授新村出博士、副會長為東大教授小倉進平博士、評議員則網羅官私立大學專門學校學者、會員亦織入隱於全國各地之無名學徒、堂堂正正成為日本言語學會總動員之學術團體、以變事為契機、世界關心、集注遠東、日本語、中國語、滿洲語、蒙古語、韃靼語、朝鮮語等東洋系諸國語言研究熱、日見澎湃、遂至希望各部門互相連絡協力、於茲、全國學會、堂堂誕生、今後事業、連絡多岐之研究部門、重新檢討日本語、進而研究東洋諸國語言、若夫愛伊奴、基里雅克、沃洛權等已亡民族之語言、亦錄音於唱片或有聲電影內、加以保存、又言語教授語言問題、亦作理論的討究、更將求與語言學直接間接連繫有關之文獻學、史學、考古學、民族學、心理學、社會學者協力、此等研究成果、每年發行機關雜誌、於研究會講演會中發表云、

在世界重要都市 日新設文化使臣

以向世界介紹日本文化

【東京廿九日電】世界諸國現今由各角度研究日本、就中近東阿拉伯方面之日本憧憬熱、寔有可驚者、然因日本國際宣傳機關組織之小規模、將日本立場使命、不能向世界各國充分認識、因此外務省企圖組織國際文化局之大機關、盛行介紹日本文化、然以宇垣新外相就任為機會、在世界各國主要都市配置文化使臣、以當文化宣傳之連絡文化使臣與新聞使臣一般歐美各國已採用日本在紐約巴黎等重要都市派遣大舉政治的效果、近將派文化使臣、配置倫敦、紐約、巴黎、柏林、加爾加答、日內瓦、不宜諾斯艾里斯君士丁坦堡、該文化使臣、與新聞使臣、相異完全乖離政治的意義、既通日本古代起至現代之各文化、且精通以派遣國為中心之擔當國文化並相互關係者為必須要件、該人選雖極為困難、然外務省鑑於該使命之重大性、以官私立大學教授為始、由凡百知識階級詮衡適格者、以懇請出馬、倘對文化使臣擬予以大使館參事官（勅任二等）之待遇、當文官任用令改正、聲浪已高漲時、頗堪注目、

"前戰將兵勞苦 在日本不能想像"

雨宮大佐參加徐州談

【東京廿八日電】陸軍省新聞班長雨宮大佐、豬田中佐、上田大尉等一行、四月三日離日、參加徐州大會戰、活躍思想宣傳戰、廿七日歸京、試行如左戰場談話、徐州附近敵陣地、超越豫想以上、戰車壕、寬六米、深達四米以及六米、蜿蜒達十五里、碉堡機關槍掩蓋陣地無數存在、兵隊們勸說仔細觀察、黨軍散兵壕、與日軍完全反對、前線將兵、缺乏煙草、敵軍據在如此永久陣地、脆弱敗退原因、令人不解、戰場一帶之熱度、達一百三十度以上、部落房屋污穢、更夜間被臭虫所惱苦、前線將兵之勞苦、在日本不能想像、然日軍士氣旺盛、當予等赴前線時、以為特由大本營前來、蒙異常歡迎、

第八掃海艇進水

【橫須賀廿八日電】在浦賀船塢工場建造之日帝國海軍精銳第八掃海艇于廿八日午后五時、在長谷川橫須賀鎮守府長官臨場、海軍將星民間有志多數參列之下由浦賀灣進水浮其勇姿、

本報五月卅日午前零時發行不再誌號外、閱戶若未接收、向報差可以索要、

本日一大張

奉天打字員專門養成所（原名奉天打字專門學校）
△養成打字專門人材 △打字是女子的新職業 △四個月畢業即能服務
本校 添招新生四十名
備打字機數十台新舊式全備、使學生逐式學全、畢業後遇何種打字機、無不能使用、力求學理與技術并重、使學生學成自編講義十數種、適合應用、服務時
女生有宿舍 簡章附郵票二分即寄
校址 奉天市大南關柴草市

公示送達
原告 曹振東 被告 曹沈氏
右當事人間因康德五年（往）第六號脫離夫婦關係事件向被告應行送達之左記書類保管於本院到場領收為荷
一、康德五年六月三十日午後二時言詞弁論期日傳票及答弁書催告狀一付
二、訴狀一件
康德五年五月二十一日
營口地方法院海城分庭
書記官 汪子元
注意 右開書類未受領時以康德五年六月十三日該書類於法律上視為送達

失照聲明
敝人於民國十年有本縣報領大照一張鐵字二五六五五號謹連堂領名七畝坐落南大街楊家胡同東至街南至哈廷軒西至楊景安北至胡爾滋因不慎將照遺失除請市公署發新照外日後無論落於何人之手概作無效
鐵嶺 劉廣祿啓

緊要聲明
本號自開業以來即設於奉天城內鼓樓南大街並無分號或於他埠另設支店情事乃近查有假借本號分號名義而營業於他埠者除登報聲明並與本號無關外深望各界紳商多年主顧予以鑒察是幸
玉華臺謹啓

高價收買 政記輪船公司股票
奉天十一緯路一五五
政記公司五金行 電二一三七九八

緊要聲明
敬啓者敝號於五月二十一日在承德中央銀行滙奉天照付成興棧支票壹張第八七六號國幣貳千貳百元正因經手人不慎將票遺失今已委託奉天成興棧在該行掛號聲明並辦理領款手續但已遺失之支票日後無論落於何人之手及轉用等情概作廢紙無效恐未週知用特登報鄭重聲明
熱河省灤平縣萬聚號 經理 陳子文啓

失照聲明
敬啓者敝人於民國拾八年價領寧安縣第六區姚亮子屯部照官荒一段計地拾垧東至趙姓南至本地西至溝子北至分水東西二百弓南北一百四十四弓於康德五年一月十六日夜晚失慎照被火焚除呈請縣署補發新照外合亟登報聲明
業主 陳祿啓

感謝奉天市大西邊門裡博濟醫院戒烟迅速
啓者敝人宋芝節因病吸食鴉片數載體弱病多烟癮逐日加重曾在他處屢戒無効方知鴉片害人殊甚實難盡述病癮交加痛若萬分幸遇朋友介紹在奉天大西邊門裡博濟醫院雖院長手診戒入院旬日之間將癮戒除毫無痛苦實無可報特刊報端鳴謝望同患者速投戒之
感謝人奉天大西關熱鬧街六號 宋芝節啓

感謝良醫仁術可風賽華陀再世扁鵲重來實有人在只緣敝人本年夏歷二月初二日在江西回子房張家店住宿因丟驢訪得為偷驢人周茂昌晤生殺機用菜刀砍傷余頭部兩處血流如注當際昏迷數次幸未長斃人世經該警所電請省垣永定街德濟診療所之院長劉重三先生赶到使最高之藥料及應急手術救急藥針纔得甦生幸未殞命其後才曉周某於我時同宿衆人喊叫殺人之際伊料我決無再活之理跑出店門天已明亮料亦難以漏網隨用兇刀畏罪自殺刎斷咽喉死於牆外經警所報告龍江縣韓殷長到場檢驗明確余因傷重急乘汽車來省即時入院幸蒙劉院長經驗宏富手術良佳眞似華陀再世扁鵲重來敝人得有活命如此救命深恩無可為報特申報端將內絡感良醫神術可風著手成春濟世活人以並慈善為懷全余一命闔家老幼均感大德無極為此聲明代為介紹倘若同胞有患疑難久經病痰醫無效者或身受重傷者及一般外科均請獨臨該院診治方知余言之不謬也
四月二十三日
新立屯向陽街六號 王鳳林拜登

經濟與產業

鐵道總局
着手大規模的獎勵副業計劃

鐵道總局產業課、前曾樹立副業五年計劃、但最近鑑於物價、昂騰極爲顯著、故爲依副業謀下級局員、沿線一般住民之增收外、並强力於培養鐵道資源、以對沿線一帶之經濟化、積極促進、玆爲五年計劃之一端、以局員關係、自警村日人移民關係愛護團關係之三大分別、進行獎勵副業之龐大計劃、即

(一)局員關係 爲使滿俄人下級從事員、勵行副業、於初年度、撥出經費約五十萬元、於從業員間、設立副業組合、於總局設立同中央會、於各鐵道局設立同聯合會、於聯合會之下、編成各支部分會、分別於緊密之聯絡之下、作左記之專業、

▲傾注主力者 養蜂、養鷄、養豬、蔬菜、

▲作爲二次的 乳牛、果樹栽培、養兎、林產加工、(以枝條加工爲主)烏拉草加工、手藝、紡毛

▲作爲試驗的 軍手、信封之製造、

(二)自警村日人移民關係 不另組織組合、由各鐵道局產業課、行販賣斡旋、實行品物爲 蜂蜜、鷄、豆醬、醬油、紡毛、果樹、蓄產加工、林產加工、藥加工、兎、高粱掃帚、鹹菜、此中鹹菜、豆醬、造設大桶、作大規模的獎勵、

(三)愛護團關係 作左記諸事業之獎勵同時、對各縣農事合作社、委託作此販賣斡旋、 鷄、蜂蜜、兎、高粱掃帚、枝條加工、(木工、簍子、柳條包、木彫)、蓆子、藥加工、野草加工、果樹醬油、

双山遼源兩縣治水工程
舉行盛大起工式

東遼河沿岸之双山遼源兩縣、年因水害、而蒙莫大之被害、因鑑此實情、兩縣當局、於中央政府並奉天省當局被助之下、以經費八十四萬元、樹立以水工事爲中心之該地一帶廿一萬町步之農地改良三年計劃、業於昨年中、測量設計完竣、已定於六月上旬着手工程、玆於廿九日午前十一時三十分在双山縣、於葆省長曹實業廳長等參列之下、舉行盛大之起工式矣、該工程、於東遼河右岸築造約百六十公里、高平均二公尺半之防水堤外、尚欲構築總長廿公里寬平均卅公尺之幹線放水路二條也、於明年十一月竣工之時、不單根本的除去水害、且能依此實現農耕地之改良者、其成果頗堪期待云、

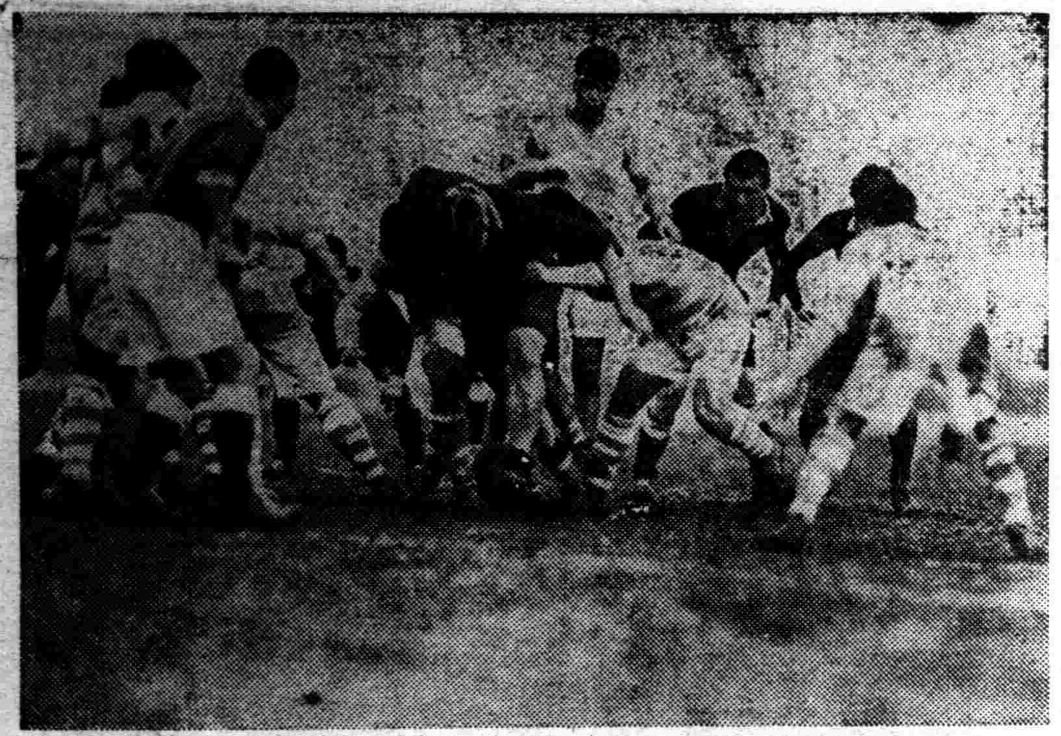

康德五年度之
瀋陽縣事業計畫

康德五年度瀋陽縣公署事業計畫、最近已易決定、概要如左、

一、街村制强化擴充案 整理現行一街、八十六村制、減爲二分之一乃至三分之一、以謀街村行政强化擴充、

二、農民習練所、昨秋十一月已在蘇家屯創設、因活用微少、今後吏員將行定期的講習、以謀素質向上、

三、義倉制度强化 現在街村各有一處義倉、雖積穀四千七百五十一石、但利用程度殊低、故加再檢討、以謀積極的改善、

四、公有財產之整理 在水害罹災民救濟意味上、以備荒田、收容佃農、

五、稅制之擴充 爲期國縣稅徵收徹底、按村別徵收之、

六、縣道之改修、

七、教育之擴充爲期學校教育萬全、以三個年計畫予算、謀編成擴充、

八、縣予算 歲計八十一萬七千八百九十一圓、但對此增加百萬圓、

市民運動大會
因天雨延期舉行

協和會奉天市本部主辦之陸上競技市民運動大會、業經擬定於昨二十九日午前九時許、在大和區國際運動場內舉行開幕、已誌本報、玆因當日天氣陰雨、運動場內道路之不良、遂即中止延期、決定於六月五日起、再行舉辦云、

時世之警報

祝盛京時報第一萬號　元

日本政府陸軍大臣杉山元大將閣下題字

冀南維聯會
發表結束宣言

【石家莊】冀南各縣治安維持會聯合會、在念日晨、於新戲平昇院、舉行結束式、下午並行演劇演講、情况頗爲隆重、是晚由主席吳贊周在廣播電台講演、該會並發表宣言云、

區法院調停委補正

【開原】區法院、於本年初定施調停委員會之設置、更由全縣選委、斯項委員、已有六十一名、旋由各委員、調停解案、頗著成績、人民得免訟累者、無不歌頌者也、玆以人事變遷、該項委員、竟有缺額十餘人之多、該院遂託由協和會縣本部推薦中、

市署開幹部會討論
舉辦春季籃球大會

奉天市體育聯盟籃球部、爲提倡籃球運動、藉謀普及起見、於廿八日下午一時、在市公署會議召開幹部會議、討論舉辦全市春季籃球大會事宜、當經決定以本報及滿洲中央銀行奉天分行爲後援、於六月四五兩日、假大南關商科學校球場、舉行全市籃球大會、欲參加者、向市公署用地股報名可也、玆將大會要綱、誌之如左、

名稱 春季全市籃球大會

日期 六月四五兩日(四日下午一時開會)

會場 大南關商科學校

組別 男子組 女子組

報名日期 六月一日截止、報名時須交報名費兩元(當日下午四時開隊長會議抽籤)

報名地點、市公署用地股、

大會職員

會長 部長王元澂

副會長 副部長角口重則、錢之萬、

裁判長 體聯清水主辦、

裁判員 晏銘三、信志傑、趙振達、韓桂林、馬書紳、許興華、

計時員 房居仁、翟友政、周子彬、王建文、杜慶祿、張培娥中石十郎

計分員 劉佳恩、李德宣、

埠際橄欖球賽
在京如期開幕

大滿洲帝國體育聯盟、大滿洲帝國拉式足球協會、滿洲足球協會主辦之全滿埠際對抗橄欖球大會、已於廿八日下午一時、在細雨紛紛中假中銀球場舉行、以大連對新京之賽、而啓戰之幕、圖爲新京對大連之白熱戰

鳳凰山廟會期中
增開臨時列車

【安東】本月二十八日爲市北鳳凰山廟會、例年該山廟會於此日、非常熱鬧、又因該鳳凰山頗富古蹟及山景之秀美、遠非他處可比、本年佳期已屆、鐵路總局爲便利一般善男信女前往焚香遊廟計、特自二十五日起至二十九日五日間、由沿線附近各驛、增開臨時列車、並於鳳凰山下、設置臨時車站、俾便各界人士、來往臨時乘降、自安東驛向該處發着之臨時列車時間探之如下、安東驛發朝間內午前八時三四分鳳凰山着午前十時六分、鳳凰山發午後七時四十六分、安東驛着午後八時五七分、

白署長來鎭履新

【朝陽鎭】本鎭警察署署長傅文盛氏、因有他就、日前向警務科請辭、業蒙允准、惟有署長一缺、特委警務科保安股長白紹宗氏接充、該署長於二十六日來鎭履新、所有各界及學生齊到站歡迎、極爲熱烈、該署長同時到署新舊接交清楚照常視事、聞白署長在海任職多年、乃是警界之老手、品學兼優、此番來鎭、對於我鎭之警政諒必更有一番新改革云、

當舖業因減低利率
私營者營業感困難

庶民金融機關之當舖業者、奉天市內現存之數目、私營百七十七家(內日人百六、滿人七十一)、公營(大興公司)十七家、貸出在庫額、前者約三百六十萬圓、後者達八十萬圓、地位佔都市金融部門重要而佔二成强之大興公司系低利政策、使一般私營業者、經營狀態、趨於沒落之一途、且因滿洲國改正質屋業法之實施、於康德七年施行、該法施行後、滿日兩國人業者、一律利息低下、勢將統一、日人業者將晉於轉業或廢業之岐路、該法實施前猶豫期間二個年間、採用如何方法、極堪注目、

端節臨邇　匪案頻出
警網密佈之際
搶案兩起

A

自廿六日午后一時、城內小北門裡、發生白晝路劫案之後、奉天警察廳司法科、及城內署司法係並其他搜查人員、一致出動、不眠不休、搜索匪犯、不料當此警網森嚴中、廿九日上午城內署管界、又發生搶案兩起玆記其經過情形如下

大南關老堆子派出所管內、揚覺寺胡同、門牌五號、住戶佟玉春、於廿九日上午零時四十分、當午夜中人們酣睡之際、突闖入匪人二名、均持自來得手槍、事主驚醒後、遂大呼求救、以致惹起匪怒、將事主擊有輕傷、旋即威嚇人、不准擡動、而行翻箱倒櫃、結果搶去國幣三十元、銀手鐲兩副、奪門逃走、事主乃報告警方、當局聞報後、遂即出動、在市內搜查並於主要街巷截堵、

B

不料當此大肆搜查之際、同日上午九時四十分許小北門裡派出所管內、小北門裡木行後胡同、門牌六號、商號德慶源、又闖入匪人二名、均持有手槍、入室後將事主等逼入一室、由一匪持槍看守、一匪實搜翻財物、結果搶去國幣一百廿元、而行奪門逃走、警方聞報後、遂行追緝中云、

寫眞說明

韓大臣邸內
猴犬狎熟

經濟部大臣韓雲階氏、公餘之暇、喜豢養動物、故其新京市雲鶴二百一番地公館庭園、鴿飛犬伏、猿彷鷹博、別有天地、距今十日前、氏新購入大連大連產香猿(二歲)、入門後、即與邸內牡犬萊斯(六歲)狎熟而親愛、每當韓氏清晨散步之際、香公即一躍萊斯之背、雄武顧盼、有如中古世紀騎士之風、使大臣及邸內人士、爲之粲然、(圖即猿騎犬背之一場面)

滿洲國勢現況
滿洲國勢展覽會一瞥【4】
觀光室概觀

樓上特別室中、新出品者、設定觀光分室、蓋觀光事業、不但奉天、由日滿華之交通普羅克、現實應新交通機構之確立、滿洲內交通上重要地位之觀光局、去年以來、着手本格的觀光網之確立、鐵道總局旅客課、觀光聯盟、各地觀光局等互相提携、任觀光業務之聯絡統制、關于現在觀光施設、試觀鐵道總局之方針、該事業於滿洲國之產業文化發達上、有並行的關係、玆關于觀光施設、述主要項目如左、

▲第一觀光資源調查、開發並保存事項、

(1)滿鐵會社所管沿綫並背後地之名勝、舊蹟、遊覽地、狩獵地、釣魚地、温泉、避暑地、戰蹟、其他觀光資源之調查開發、

(2)對戰跡、古蹟古廟、古代建造物等國寶指定、或天然記念物指定、其他依適當方法、保存運動之促進、

(3)國立公園、自動車快駛路、狩獵場等之設定、並運動之促進、

(4)社內外關係機關之連絡、並統制事項、

▲第二觀光施設之充實、援助

(1)滿鐵會社所管觀光遊覽施設(假令札蘭屯、巴林、富拉爾基等有避暑施設、夏家河子、星個浦、興城、沙崗、壺蘆島等有海水浴場施設、或遊覽施設、熊岳城、橋頭、連山關、松花江等、有河水浴施設、又聚落施設、吉林、土們嶺、山城鎭等、有滑雪場施設之充實、)

(2)於沿綫主要都市、其他一般觀光施設、假令運行遊覽自動車、戰蹟案內、或設置道標、觀光案內所、土產品陳列所、無料休憩所、鎭江山、龍首山等之觀光施設、對於其他之援助、有所促進及統制、

(3)觀光基本路、都市遊覽路、徒步散策之交通路、均宜設定、

(4)社內外關係機關之連絡統制、旅客誘致策之改善、宣傳之其他待遇之改善等、均爲該事業之一、且團休誘致之研究等、爲有力事業之一、

又現刊行之印刷物『滿洲觀光』、宣傳叢書、滿鐵鐵道旅行案內、歐亞聯絡輸送案內、滿洲移民案內、滿洲土產品案內、滿洲戰蹟案內、滿洲温泉案內、釣魚狩獵、高爾夫案內等爲多、其他電影並旅客誘致等關係、之範圍爲廣汎也、(完)

四平街紡毛工場
六月上旬操業再開

依昨年十二月職制改正由齊齊哈爾鐵路局奉天鐵道局管下轉移之四平街家庭製絨用紡毛工場、移管以來休業中、最近完了引繼事務、六月上旬中爲操業再開、休業前因原毛供給不圓滑、生產成績不佳、更生後之該工場、緬羊組合家庭製絨工場及齊鐵間有緊密連絡、謀原毛潤澤化、有相當之增產、

東滿產業會社
臨時株主總會

【東京廿八日電】東滿洲產業會社(資本金二千萬圓四分之一繳付)、廿八日午前在鐵道協會開催臨時股東總會、對

一、取締役三名並監查役一名增員之件

一、新京支店設置之件

等附議承認

滿鐵社員
評議員會

【大連】滿鐵社員第十八次評議員會、廿八日晨九時、在滿鐵協和會館開會、到有人見幹事長以下本部役員各地評議員等約千三百人、齊唱滿鐵歌、朗讀綱領、默禱後、人見幹事長致詞、又

一、一般會務、

二、愛國運動委員會、

三、臨時對策委員會、

四、關於物資騰貴案

等報告、即入議事、通過

一、第十九次評議員會開會地案(奉天)

一、華北聯合會結成承認案

一、故石原氏幹事長胸像製作案

下午一時暫息、一時半續開、審議決定左開提案、

一、中央、地方活潑人事對調向會社要望案、

一、社員儲款獎勵案

下午五時閉會六時半參加松岡總裁於滿洲館所設之招宴、

滿鐵之社債發行
六月中企圖多額

【大連】滿鐵本年度內豫定新規社債一億七千萬圓發行、囊二萬五千圓(簡保引五百萬圓)依興銀並一般公募爲以發行、更六月因存款部融資二千萬圓、社債成立爲決定、滿鐵今後更豫定新社債發行、七月企圖多額之社債成立、廿八日赴京之佐佐木理事總會終了後、滯京對大藏省、興銀等開始積極的行動、主興銀爲社債活用對應之起見、囊產行第二回興銀債券二千萬圓發行、打診市場之人氣、或程度以好評爲接迎有相當樂觀的觀察巨額公債消化之際依社債發行事業資金、爲傍觀狀態、來七月希望五千萬圓程度之新債社債成立、尚不可能之場合、如昨年因社債前貸金、爲難關突破之意向、

日產汽船
定時總會

【東京廿八日發】日產汽船會社、廿八日開定時總會、對本期利益金處分案(一配當年一成二分据置)、任期滿了改選一部重役、可決左記議案、

一、本會社及共和汽船會社之合併、

一、定欵變更之件、

俱與前記合併之成立、本會社定欵第三條及第六條、變更如左

第三條 本會社之資本金、爲一千萬圓、

第六條 本會社資本金分廿萬股、一股之金額定五十圓、對各股繳付金額、時期及方法經取締役會協議決定之、

秋田滿洲移民後援會
舉行盛大發會式

【秋田廿八日電】對滿洲開拓之先驅者、鄉里爲掩護而設立之滿洲移民後援會發會式、廿八日午前十時、在秋田高等小學校、由阮駐日滿洲國大使以下秋田市官民約八百名出席對滿洲開拓事業上殞死之士、執行莊嚴的慰靈祭、後援會會長推任秋田縣町村長會長土田萬助氏、各方面均有祝辭、阮大使發聲、三呼天皇陛下萬歲、本間秋田縣知事發聲三唱滿洲國皇帝陛下萬歲、午後零時十分散會

滿洲化學之
股東總會

【大連】滿洲化學自午後二時於甘井子本社開催第八回定時株主總會、可決十二年度下半期決算案並利益金分處案、決今期配當八分据置、

失押品收據聲明作廢

啓者敝號於康德二年在滿洲中央銀行奉天分行以許鐵勛領名三國兵營灣字一三三一八號房照一張坐落奉天城內撫署胡同計樓房四十五間磚瓦房十四間貨金押透國幣二萬元今將該房出賣該行撤照距該照之押品收據係康德二年度二七號竟不知何時遺失該據無論落於何人之手概作無效已備狀由銀行將照贖出並登報聲明該押品收據作廢

奉天 合泰興啓

興農鎭商工公會啓事

啓者前因裕昇東執事馮樹棠因債務虧累於一月十七日晚携眷潛逃無踪拋下少媳婦一人經敝會偕同警察署將該號貨物查封在案當請各債權參事數次討論辦法各債權表決按投標法辦理以福盛東百分五二高額得標均經認可兌出而裕昇東債權共六十五名齊聲承認百分五二者四十九名所餘十六名因事外出或距較遠均未到會現積極進行稍俟辦理就緒通知各債權按名領取除向統化區法院警署備案外特此聲明 五月十四日

大照焚燬聲明

李珍領名坐落西安縣淩雲村卯字六百七十三號下則地四十六畝三分卯字六百七十四號下則地十畝卯字六百七十號山頂地十五畝李恒昌領名卯字一千零八號中則地四十三畝高雲升領名坐落淩雲村艮字六十四號砂城地二十畝子字七百二十二號下則地四十四畝子字七百二十一號下則地三十七畝九分子字七百二十三號下則地十七畝九分以上大照八張於康德二年七月間被匪焚燬除呈報西安縣公署備案並請另發執照外特登報聲明

西安縣 李恒昌啟

憑照聲明作廢

啓者敝所有權領名房基地照一張坐落同佳所計上則地三畝於大同元年十月六日因匪患遺失除呈報補發外特此登報聲明作廢嗣後無論落於何人手中均作無效特此聲明

東至陳財西至王萬中南至鐵道北至劉文貴

康德五年五月二十八日懷德縣公主嶺街小孤榆樹屯

民 胡振海啓

憑照聲明作廢

一、土地表示坐落懷德縣長勝村李家屯一、領名人李富新一、房基地二畝六分三厘一、上則地拾壹畝三分七厘一、上則地八畝七分八厘一、中則地五十八畝七分二厘一、中則地十三畝九分八厘一、下則地十畝零五分一、城則地四畝三分七厘

以上憑照七張因匪患遺失特此登報聲明作廢

康德五年五月二十八日

聲明人懷德縣 李富新

聲明作廢

啓者敝人不愼致將名章一枚丟失無着內文爲包秀章印四字此後此章不論落於何人之手與發生任何事故敝人概不負責特此聲明

敝人 包秀章啓

失照作廢

敝人有孫治銀領名地照一張計地五畝五分又孫廣文領名地照一張計二畝五分號碼均忘記坐落盤山縣塘坊村東因被水災沖失除請縣補發外該失照無論落於誰手概作無效特此聲明

盤山縣 孫學書啓

失照作廢

敝人有孫國民領名地照一張號碼忘記計地二畝七分九厘坐落盤山縣塘坊村東因去歲水災倒房沖沒除請盤山縣公署補發新照外該失照無論落於誰手概作無效特此登報聲明

盤山縣 孫來堂啓

失照作廢

敝人有孫學書領名地照一張號碼忘記計地五畝坐落盤山縣塘坊村東因被水患沖失除請盤山縣公署補發外該失照無論落於誰手概作無效特此登報聲明

盤山縣 孫國文啓

焚照聲明

故伯父高才領名地照一張坐落敦化縣朝陽川計地三十晌三畝於康德元年四月十五日因房屋被焚地照亦焚燬號碼不詳除呈請補發外特此登報聲明

四至 東至左姓 南至左姓 西至本地 北至河心

敦化縣聲明人 高鴻興啓

遊蟠龍山（上）

（侯子靖）

我們這次去蟠龍山旅行。是L君提倡的。結果總算實行了。這次可以說是個短途的旅行。旅行本來是一個最有興趣的事。像我們終日爲了生活。勞碌不堪。稍微有點餘暇。也都作了別的用。決不想在百忙之中。抽出一點閒空。作一次有益身心的旅行舉動。

若是在歐美各國。旅行簡直是一種極普遍的風氣。他們若在暑假的旅行。差不多老早就鄭重其事的預備。那些沒有錢的。或者沒有餘暇去旅行的人。到了暑假時候。也要在家裏躲幾天。意思是表示這幾天的確沒有在家。是出門旅行去了。足見這風氣是不易違背的。聽說巴黎一到暑假期中。許多的店舖都關門。因爲掌櫃和店員都到別處過暑假的旅行去了。這樣說起來。巴黎當然蕭索了。其實不然。反而興盛了。因爲其他別處的旅行者。以巴黎爲目標。就是這個緣故。

不用說西洋。我國的人們。就不懂得旅行嗎？說起來比他倒實行的也許還早了。我們的老前輩。遊覽山水的興趣。瞭解風景的能力。遠在西方之上。可是我們這種風氣。總也沒有改變。遊覽山水。只限於士大夫階級。至於掌櫃和店員之類的人們。要想遊覽山水。不是笑話嗎？

L君提倡往蟠龍山旅行。原意一半爲了腳踏車比賽。一半爲徒步登山遊戲。不料想天不作美。在我們預定的日期頭一天。下了點雨。因此道路泥濘。有些掃興。在四月二十三日早晨。天色甚朗。八點鐘出騎。大家精神勃勃。穿過營口市街。行至郊外。剛登縣道行沒有多遠。我的車輪子。就不轉動了。塞滿泥漿。只得推之行進。後來得了較乾的道路。努力騁馳。終於到達了。大石橋驛南村口。在一座小橋傍邊。停車休息。橋下細水清流。路傍嫩柳含青。處處都呈顯着美麗春天活躍氣色。

神皋雜俎

祝萬號

疊用萬字

佳章萬號萬聲宣。萬浪長風萬國綢。瀋水萬家萬里月。洛陽萬紙萬金錢。萬花萬錦驚人筆。萬古萬今醒世篇。時事萬端萬疊報。盛京萬歲萬豐年。昭康兩帝萬年功。時報盛京萬號中。起鳳騰蛟萬學士。雕龍倚馬萬英雄。萬天佳句智仁勇。萬地新聞陸海空。萬國江山邊柳綠。萬家煙雨塞花紅。

初夏早上

（KT）

由甬路旁的小榆樹牆的空間。射過來煦煦的晨光。照在這被露水所濕潤了的小路。更照在我這正在輕輕地慢邁着足履。

但。却有一條條的黑影。倒使我有些懷疑。爲什麽那光耀無比的陽光。它倒被這小小的榆樹給遮住了許多？

小雀兒吱吱地叫着。似乎在快樂般的在樹枝上跳來跳去。牠倒給我吃了一驚。你爲什麽這麽輕浮活潑。而忘却了你那苦痛之時？而又得過且過？

榆樹牆外的綠柳。那輕歌妙舞着的柳枝。更表現出十足的快意。猶其那垂低着的柳梢頭。被這輕輕地微風吹着。更加了一些蜜意幽情。她好像正在向我微笑。但她却不知道我的悲帳。她只管向我嘲罵般的微笑

一步。……兩步。……慢步在這帶花紋般的小路。

一步邁過了好多棵榆樹的影兒。

一邊低頭看影兒。一邊回顧過去的憧憬。一幕幕地都好像演在我目裡。但。只有一些悲哀的遺痕罷了。眞使我感到這人生的險惡。猶其是女人們的鬼臉。

柳枝兒隨風飄舞。小雀兒奏下幽雅的曲子。在這樣伴奏下的園庭。該使人怎樣陶醉呀。

但。無論它們怎樣來安慰我同情我。我的心境上總沒有把這悲哀消失的一秒。啊！我怎樣的SOS。它們也沒有來救助我的可能！

眼睛有些昏黑了。連那旭日的長光。都有些看不見了。只有吱吱的雀喚聲。嘈雜在我的耳鼓中。但。雀兒的叫喚却不是嘈雜的。我的聽覺錯亂罷了。

——鐵西——

半"聾"樓"談"畫

（周鐵衡）

▲朱膘

朱者赤也。或者作硃。原所自也。稍黃者曰銀朱。亦曰銀硃。正赤者曰標朱。亦曰膘硃。皆礦物所成。其中有麵有片有塊。塊者名曰朱墨。學者以之點句讀讐者。以之作染色。

凡物之舌。人之衣。花之瓣。日月之質。皆用以點染而成。其位屬南方丙丁火。其顏正。其質純。其用廣。不備備則缺。旣備之而或者。喜其不旁濃。不零落而用之。無節浪費。猶小也。其貽累於畫可慮也。

蓋其他皆可淡掃。惟此多係鬱塗之。於衆色紛紜之中。祇可作點綴之用。一涉於誇多鬥靡。則習見不鮮。比之美人丹唇。溢於櫻桃小口以外。則不能美觀。轉以生厭。兒北朱含有礦質。藏之不臧。日久必至變色。倘芸芸皆硃。芸芸皆變。豈能觸衆人之目。供雅人之賞耶。其審之量之。謹而持之。

西方報紙起源（續）

——蕭伯勒(G. A. Hubel)原作——

（諜譯）

關於報紙印刷的方法。我們可以從著名歷史家塞拉斯提所著書裏知道一二。塞氏在幼年時作過新聞記者。後來得凱撒的援助得充『星期報』的編輯。當時美食大家羅凱羅斯給塞氏三百個解放的了奴隸。來作報紙複印的工作。每個奴隸每天複印五份報紙。這週報每星期三發行一次。每次約需一千五百份。這足見當時銷路實在很可觀了。

每月報費可收六千『壯珂瑪』（希臘銀幣名）而每年的成本僅值二千『壯珂瑪』。塞氏在報紙上所獲的利益比作一個當時亞洲肥缺的總督薪俸還强。

週報的總主筆雇用許多訪員派往會場市場。和私人住所區域來探訪新聞。週報上也刊登遺聞軼事。和長篇小說。不過這些長篇小說不是創作。而是由訪員把大街上說故事人們所說的故事。記錄下來刊在報上的。這報也是出售的。和現在一樣。

關於各省的消息和新聞常需要很長的時間方能寄到羅馬。

但是古代的羅馬人並不感覺着遺明日黃花的新聞沒有趣味。所以如果一月發生的事。在四月才刊登出來。也一樣地使讀者們感覺興趣。

至於每天出版的日報是不許人民辦的。而是由政府專利。售價也極昂。如果定一份日報每天送到家裏。每月的報費竟達一萬五千『狄納瑞拉』（羅馬銀幣名）所以當時只有達官和羅馬的富豪們才看得起報紙。

福昭創業紀 (297)

（儒丐 著）（楊柴 畫）

第二十九回 征索倫諸將立功 圍錦州二王降爵

話說肅親王。及武英郡王等。分大軍爲左右翼。陣於寧遠東門外。明總兵金國鳳。不知深溝高壘。以固守城池。無故自作聰明。分兵自營於寧遠北山岡上。這實在是個失計。因爲以前袁崇煥在寧遠防守時。未嘗不於城外立營。但從無好果。因爲明兵不長野戰。守城倒有一日之長。所以後來袁崇煥捨短用長。只有專心守城。絕不出戰。所有火器巨砲。全都集中守衛上。是以由太祖以至太宗。在遼西用兵。不知有多少次。始終不能攻下寧遠。這就由於袁崇煥善守的緣故。金國鳳現在的責任。和袁崇煥一樣。城內又有袁崇煥所留火器。使他不出城。照守松山城一樣的死守。也萬不會有失。偏巧這回他要出城。與守城兵互爲犄角。未免就有徒讀兵書之譏。是日天將拂曉。金國鳳在軍營中。向寧遠這邊展望。只見塵頭蕩起。地上塞烟被車輪人馬踐踏的四面亂飛。他知道這是大清兵已然移動。必定是要去攻城。不一時。城上也有了動作。喊殺的聲音。業已隨風送到。大砲的巨響。也衝破他的營壘。覺得震撼欲搖。在這時。他不能坐觀了。守城是他的責任。如果被攻陷。那還了得。不是松山的前功。也盡棄了麼。想到這裏。便傳令拔營。意欲去劫大清兵後路。殊不知清兵攻城。乃是調虎離山之計。並不是眞欲得城。目的在解決金國鳳。他率領三千舊部。方才下得北山岡。忽聽砲聲響處。大清兵已由四下圍攻上來。矢石似雨。鐵騎如風。其勢疾驟已極。明兵不能抵擋。早已被殺得四零五落。逃竄不迭。大清兵並不追殺。只將國鳳圍在垓心。欲報松山之役。國鳳已知中計。只得率其二子及諸部將。左右衝突。始終不能出圍。寧遠城中之兵。又被左翼困住。明知主將被圍。也不敢出來救援。只得以保城爲要。國鳳殺了許久。不見城兵來援。以爲城池已失。不覺驚慌失措。肅親王等。主將本想令其投降。或是生擒。怎奈變方鬥得性起。已如瘋狂一般。再說矢石無眼。刀槍最凶。在性命相拚之際。誰也不能假借。那就看你的力與命了。力盡則亡。命窮則死。最後金國鳳及其二子。還有一二部將。皆死在陣中。餘衆潰逃。肅王命收兵還營。左翼也罷攻寧遠。一同還營。檢點受傷將士。分別獎賞醫療。不在話下。却說國鳳陣歿消息。傳入關內。薊遼總督洪承疇。聞而歎曰。昔國鳳以三千部卒。守松山孤城。敵大軍百方攻之不克。今身任大將。統師萬衆。反遭挫敗。身死陣上。乃事權不統一之效也。於是疏請統一軍權。不許諸將妄動。但是明末之事。不但軍事不統一。內廷和前方。也不一致。內裡文臣一句話。就能壞邊疆很大的事。這是不可掩的事實。肅親王等既陣斬總兵金國鳳。大獲全勝。當即遣人齎疏報捷。太宗嘉之。命旋師。改命前鋒將領沙爾琥達等四人。率土默特部兵二百人。往略寧遠。蓋以明帝拒和。戰爭在所難免。但兵戰之先。須行物戰。即今日所謂經濟戰是也。經濟戰者。一方要充裕本國人力物資。他方則削減敵國之物資人力。故略地捉生。出師擾亂耕牧。殆日日有之。凡此皆所以破壞敵方之經濟力。乃兵戰之前。必要之手段。故肅親王等才旋師。又派他將往。

壺盧島旅行

（崔鏡濤）

▲獅山即景

突兀峯頭似臥獅。不知酣睡幾多時。山高日近風來遠。海濶雲深水去遲。四壁烟霞千古畫。九州天地一枰棋。眼前有景須描寫。放膽豪吟杜市詩。

▲曲徑尋幽

崎嶇徑上任徘徊。拓得清高眼界開。雲影淩虛穿樹去。日光送暖過山來。身憑危石觀蒼海。足踏芒鞋踏碧苔。攬勝探幽尋妙悟。襟懷洒落淨塵埃。

▲別墅感懷

暫時豪閣舊時樓。[illegible]豪華付水流。到眼殘花羞作態。傷心往事忍回頭。最憐王謝堂前燕。都化浮沉海上鷗。自古英雄多失敗。膏粱那可紹箕裘。

▲市場參觀

互通交易便民商。平地新開兩市場。瀏海客來沽錦繡。庖廚人至採膏粱。隨時貨殖原無限。列肆經營各有方。擾往熙來爭不已。爲誰辛苦爲誰忙。

▲雨後觀潮

天霽雲開日照斜。飄觀大海浩無涯。風來浪擊千聲鼓。雨過潮翻萬頃花。去艦臨隄迎旅客。驚濤捲岸沒平沙。分明一幅丹青稿。寫意揮毫待畫家。

▲近海划船

小艇悠悠泊岸前。師生三五共登船。舟搖似盪風中葉。波穩如遊水上天。一往一來來又往。無牽無挂挂無牽。人生到此忘機甚。願作漁家不羨仙。

▲歸途回憶

晚天遊去暮天歸。四壁山巒隱翠微。遠客還家心似箭。雙輪碾鐵路如飛。野花可供新詩料。海水猶沾舊布衣。行過女河回首望。壺盧島上落斜暉。

六書釋例述義 (32)

（思齊廬主）

須。而毛也。此須顏字。須待則借爲額。二字同在心聲侯韵。

專。六寸。簿也。此經專字。專壹則借爲嫥。二字同在心聲寒韵。

化。教行也。此教化字。變化則借爲匕。二字同在曉聲歌韵。

旨。美也。此甘旨字意。旨則借爲指。二字同在端聲灰韵。

右。助也。此右助字。左右則借爲又。二字同在影聲哈韵。

季燕芬·高翩·劉恩甲
——在『七巧圖』新片中的一種表演——

詩話

（趙興）

詩寫富麗而佳者。如韓偓之『八尺龍鬚方錦褥。已涼天氣未寒時。』李商隱之『無端嫁得金龜婿。辜負香衾事早朝。』而猶以元微之『山泉爛漫繞階流。萬樹桃花映小樓。閒讀道書慵未起。水晶簾下看梳頭。』余每日暇時諷詠。不禁神往。以爲富貴清脩。殆難兼有。雖夢魂猶不得其彷彿也。

柳州晨詣超師院讀禪經。通首幽妙。余尤愛其『道人庭宇靜。苔色連深竹。日出霧露餘。青松如膏沐。』所謂眞寫得出也。他若『稍稍雨侵竹。翻翻鵲驚叢』『風窗疏竹響。露井寒松滴』『偶地即安居。滿庭芳草積』『鶴鳴楚山靜。露白秋江曉』『曉耕翻露草。夜榜響溪石』『覺聞繁露墜。開戶臨西園』『寒月上東嶺。冷冷疏竹根』云云。皆幽峭讀之如臥遊湘阮山水也。

東坡詩『布衾腳暖知寒重』。非特體物入微。亦且饒有感慨。與『酒闌病客惟思睡。蜜熟黃蜂亦懶飛』同一機括。余友黃楊先生亦有句云。『步履自驚行坦坦。彈冠人笑髮鬖鬖』。至李笠翁云。『浴後何所似。如與婦交歡』。則造語雖稍狎。然非過來人不道也。

本報主辦小組象棋賽會奕乘錄 (4)

胡震洲（黑） 董玉珂（紅） 黑先紅後（胡勝）

第一局

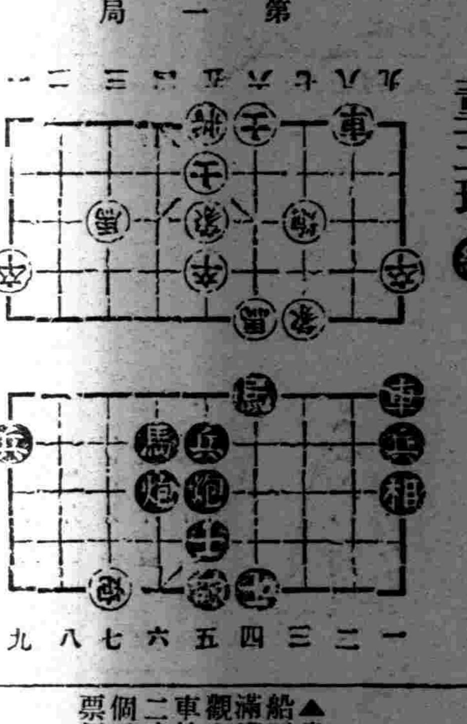

卒九進一、車一進一、炮七退三、兵五進一、馬三進二、兵五進一、卒五進一、馬六進五、車八進一、炮六進一、炮六進一、炮三進一、士五進四、馬二退四、車一進一、馬四進五、

九星日鑑

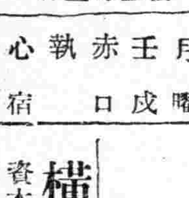

五月三十日 舊五月二日 月曜 壬戌 赤口 執 心宿

▲一白之人、將進而不得進、商討事宜、須待日後、丙辛壬吉▲二黑之人、務懷外出、宜家居勉勵定業、甲乙辛吉▲三碧之人、溺於喜、輒生悲、此日宜注意、丙戊癸吉▲四綠之人、整飭己身、雖有困難、亦可解消、辛戊乾吉▲五黃之人、不知不覺、滾入深淵、不順之日也、甲乙未吉▲六白之人、久處外方、將受他人之牽累爾、乙辰未吉▲七赤之人、運氣雖强、購買物品、須加注意、辛丑寅吉▲八白之人、家內事體、和睦爲主、可成吉利、甲乙壬吉▲九紫之人、剛復自顯、爲失敗之本、穩健則安全矣、丁未癸吉

大阪商船大連出帆

△開往門司神戶大阪 上午十一時開
▲吉林丸 五月三十日
▲鴨綠丸 六月一日
▲烏拉爾丸 六月二日
▲熱河丸 六月三日
△開往基隆高雄（不載客）（每月三回）
△開往天津（不載客）每回七日
▲貴州丸
△開往三、鹿、那 每月十八日
船票發售處 滿鐵沿綫各站及各埠日本國際觀光局
車站連運票（往復票火車票減二成輪船減一成）通用期限兩個月大連門司神戶間船價往復票價減二成通用期限三個月
△專屬貨物代辦處 各地國際運輸株式會社
大阪商船株式會社 大連支店 奉天事務所

大連汽船出帆

△開往天津
▲北京丸 五月卅一日
▲濟通丸 六月一日
△基隆高雄行
▲山西丸 五月卅一日
▲山東丸 六月十一日
△新潟伏木敦賀行
▲河南丸 五月廿九日
△開往青島上海
▲奉天丸 六月五日
▲大連丸 五月三十日
▲青島丸 六月二日
一、上海航路上午十一時開船改爲正午
一、台灣航路下午四時開始改爲同五時
船票發售處 芝罘威海衞淸津雄基
日本國際觀光局奉天支局 大和旅館出張所 城內分所 日電三四六一一
哈爾濱新京各地日本觀光局

阿波共同汽船大連出帆

△開往芝罘威海衞青島
▲十六共同丸 五月卅一日
△開往仁川鎭南浦
▲早隆丸 六月六日
△開往天津
▲早隆丸 六月一日
△開往芝罘威海衞仁川
▲卅六共同丸 五月三十日
電話二、五〇〇一
阿波共同汽船會社

敝報廣告事務 請用電話 二一二〇二二 盛京時報廣告部

橫濱正金銀行
資本金（實收）日金壹億圓
公積金 壹萬三千四百四十萬圓
營業科目 一、金票、鈔票、國幣各種存款 二、國外滙兌 三、貼現、抵押放款 其他一切銀行業務
支行 總行及各分支行 橫濱、（總行）、東京、名古屋、大阪、神戶、長崎、門司、
滿洲國 大連（關東州）新京、營口、哈爾濱、
上海、漢口、青島、天津、北京、廣東、
其他世界各地
奉天支店 地址附屬地大廣場 電話二二三五 二一二六 二三六
小西關分店 小西關大什字街路南第二九號

慶賀戰捷之春
擴音機普及型新貨出售!!
諸君！使用擴音機之新式收音機•能得深厚情味之音質•唯此爲近代人待望之無綫電機也
遞律彼岸

說明書贈送
D一四號 五八一五七一四七B一一二F
附帶天威牌電泡 五六五、〇〇
山中電機株式會社
（本社及工場）東京市大森區大森 電話大森(6)三四四七番
奉天加茂町五番地

名著現已出版！
劉雲若著 社會言情小說
落花流水
每部現售特價陸角
外埠郵寄掛號費壹角陸分

文筆流暢寫來如千瀉瀑布
情意纏綿看得您百轉柔腸
阮玲玉自殺全集
全集現售特價三角
外埠郵寄掛號壹角貳分
總批發處 瀛志書局 奉天小南關大街

一服利導 百害消散 功出藥靈 價宜大衆
參天堂紅色健通丸
各埠藥房均有代售

一切皮膚病之外用常備藥
愛膚膏
奇癢難堪 夜裡不得安眠
往往引起丹毒或敗血症等危險病的皮膚病黴菌是在眞皮的深處棲息、性頗執拗繁殖極速、吞食肌膚無惡不臻、所以縱用祇有暫效的尋常藥劑到底不能根絕、這有良藥『愛膚膏』勸君從速一試、必能脫離苦海

頑癬膏藥 愛膚
【價目】試用盒金票十二錢 小盒金票三十錢 中盒金票五十錢 大盒金票一圓
皮膚良藥
愛膚膏的特效
▼滲透深達力的卓越 因具有卓越的滲達力、故對於竄在皮下的菌虫、有立刻殺滅的偉効。
▼袪痒止痛使獲早痊 因爲本品把特殊的殺菌收斂消毒保覆劑、適宜配合而成的膏藥、故旣能袪痒止痛治癒、又能剝去病皮如袪腐舐振刷新陳代謝作用、將皮膚病的痛苦一掃無遺。
▼愛膚膏沒有絲毫的刺戟性 凡具有刺戟性的藥物、有使患部糜爛增惡、且使皮膚抵抗力低減、而促病菌蔓延的危險、可見良藥愛膚膏、是個絕對無刺戟性的皮膚藥。
主治効能 頑癬、脚趾濕癢、陰囊癬、金錢癬、牛皮癬、疹癬、鵝掌風、濕疹、凍傷、火傷、創傷、擦傷、胝胼（生雞眼）、陰毛虱、毒蟲咬傷、靴傷、酒刺、粉刺、面皰、雀斑、汗疹、丹毒、潰瘍、陰部潰瘍、口瘡、耳瘡、頭瘡、糟鼻、子鼻瘡、痔瘡等皮膚諸症
各埠大藥房均有代售
總經理所 大連市山縣通一丁目 順和公司支店 振替大連二七六五番・電話七六〇八番

雲閣電影院
北市場二十六緯路 電話(二)二一二一

今日兩大貢獻

新華公司有聲對白歌唱巨片

長恨歌

血淚絲的—結晶
天真與至情的—表現
生離與死別的—痛苦
愛情耶環境的—抗爭

王人美 金山 王次龍 主演

同時合演

古裝神怪變化幻術巨片

大戰流沙河

西遊記精采之一

每日加演日支事變影片

時間：下午一時起演至晚十一時止 休假日上午十一時起演

票價：樓上三角 樓下二角 軍警幼童半價

特殊驚人消息

滿洲映畫協會第二次驚人豪華貢獻

全部有聲對白歌唱艷情超特鉅製

七巧圖

編劇 裕振民 導演 于夢堃

原名 愛之路

主演 孫季星 高翩 季燕芬

端午佳節

在北市場雲閣電影院公映

六月一日 二日 三日 四日 四天

東安電影院
電話2.3542

今日開演

月明公司出品

武俠激鬥鉅片

昏狂

主演 鄔麗珠 金山 何非光

暴露社會的黑暗面！描寫兩族的爭鬥史！

有聲對白 空前傑作

場面偉大！富麗堂煌！畫面美麗！燦爛光輝！

循環開演 票價一角

天光電影院

廿九日 三十日 卅一日 公映

主演 阮玲玉 黎鏗

神女

聯華公司一部結晶作品

端午佳節

最新大笑片

飛來福

韓蘭根 劉繼群

光陸電影院 CAPITOL THEATRE
奉天城內中街光陸電影院

今日特選 偵探巨片

明星公司出品偵探驚險巨片

全部有聲對白歌唱偉大傑作

生龍活虎

五月廿九日 三十日 卅一日 三天

顧蘭君 王徵信 顧梅君 謝雲卿 主演

端午特選 滿映新片 七巧圖

特殊驚人消息

滿洲映畫協會第二次驚人豪華貢獻

全部有聲對白歌唱艷情超特鉅製

七巧圖

編劇 裕振民 導演 于夢堃

原名 愛之路

主演 孫季星 高翩 季燕芬

端午佳節

在城內中街光陸電影院公映

六月一日 二日 三日 四日 四天

亞洲電影院
小西頭電車路 電話(二)三七九一

今日兩大貢獻

富春江

主演 黎明健 但二春

桃色的幻夢
熱烈的笑愁
纏綿的情緒
無限的悲傷
迷離的故事
撩亂的人物
明快的調子
心弦的描寫
○○○○○○

主演期 二十八日 二十九日 三十日 三十一日

注意本片遂送半價入場券

加演 小大英雄歷險

人與獸鬭的空前作 獸與人爭的決後片

下期特選新片

下期准演

新華公司出品 滑稽冒險巨構

飛來福

韓蘭根 劉繼群 章志直 殷秀岑 桑淑貞 洪警鈴

諸大滑稽名星總會串

絕端滑稽 傾心盡笑 造極噱頭 顛狂失措

◇大胖子一往情史◇

笑笑笑個知道 妙妙妙個神奧

◇瘦皮猴巧遇姻緣◇

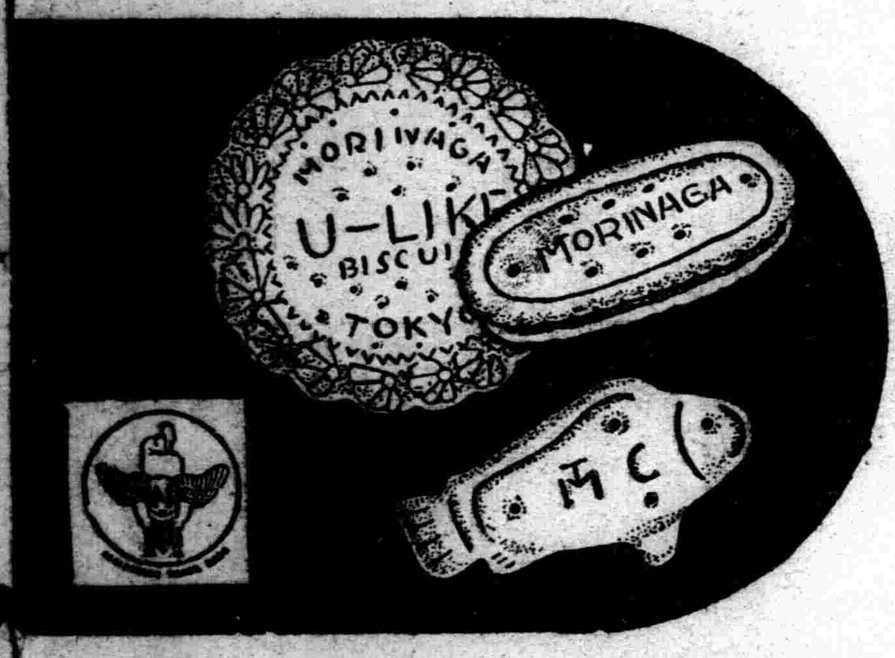

品質優良補助發育

森永餅乾

贈人敬禮經濟絕品

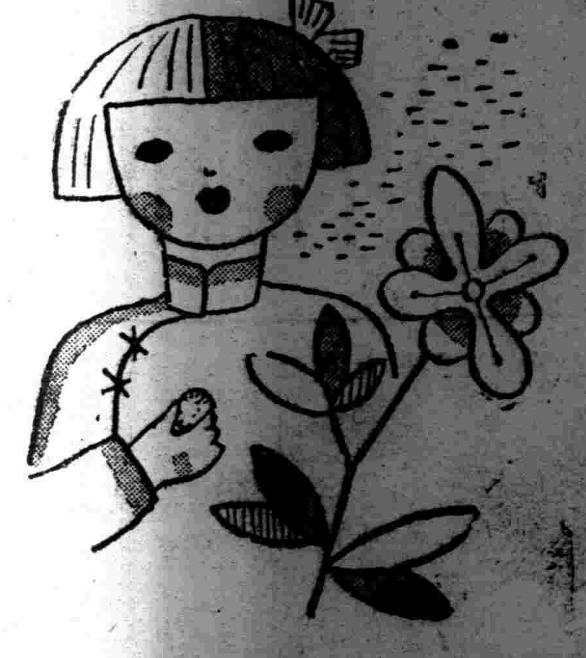

淋病

伊斯拉文（イスラビン）糖衣片

急性慢性淋病
淋病性膀胱炎
淋病性副睾丸炎
淋病性關節炎
婦人淋病
細菌性膿疾患之內服治療藥

【價格】

一〇片	四〇錢
三〇片	一圓
五〇片	一圓五〇錢
一〇〇片	二圓六〇錢
二〇〇片	五圓
五〇〇片	一〇圓五〇錢

各大藥房均有經售

本片劑中之主成分、經過消化器官以後、其結果必取道腎臟、通過淋菌巢穴、自尿道口排泄體外、此其間直接對淋菌之有殺菌及抑制發育之作用、自可無待贅說、同時因其又能鼓勵體內細胞、頗足以增進全生體之抗淋力量、是以淋病患者服本片劑以後、先則可去尿道漏膿及排尿疼痛等症狀、繼則尿歸清澄、淋絲消失、以至於顯微鏡下不能證明淋菌、此外如淋病性關節炎及淋病性副睾丸炎等、且莫不可由此而達治療。

本片劑內服期間、並無不良副作用之可虞、而儘可安心連用、是爲特長。

【服法】每次服一至二片、一日三次、飯後即服。

詳細仿單 函索即寄

株式會社 武田長兵衛商店

總行 日本大阪市東區道修町
支店 奉天市春日町十三番地

武田

38(5)18